혐오의 시대, 가치의 충돌:
한국 청년의 시야에 잡힌 중국

목 차

1. 혐오로 얼룩진 對중국 이미지
2. 혐오표현들로 본 한국 청년들의 對중국인식
3. 이슈별 혐중 촉발 원인
4. 혐중의 뿌리: 가치의 충돌
5. 함의 및 시사점

- 온라인 상의 혐중 콘텐츠들을 살펴보면 한국 청년들은 중국에 대한 정치적 우월의식, 중국에 대한 위협 인식을 느끼고 있음. 나아가 혐중은 중국의 위협에 맞서기 위한 애국활동으로 보는 인식도 존재.
- 표면적으로 한국청년의 혐중 감정을 촉발한 원인은 정치적으로 사드문제, 사회적으로 미세먼지 문제, 문화적으로 무단도용과 문화원조논쟁으로 구분. 그러나 혐중 감정의 기저에는 민주주의 대 권위주의, 공정에 대한 한중 청년들의 인식 차이라는 가치의 거리(Distance of Value)가 있음.
- 2019년 홍콩보안법 통과 시 한국 내 중국유학생들이 한국 학생들과 충돌했고 중국인들이 한국의 자유민주주의 가치를 훼손하는 것으로 비춰짐. 또한 원조 논쟁은 한류를 중류의 아류로 만들어 중국의 일부로 만들고자 하는 시도로 개인의 노력에 의한 창작물을 대가 없이 사용하는 불공정 행위.
- 혐중 감정의 기저에 메우기 어려운 가치의 간극이 존재한다는 점에서 단기간에 완화될 가능성은 낮음. 그러나 캐스팅 보트로 등장한 청년세대들 사이의 혐오 표현은 곧 사회 포용성 상실로 이어질 수 있음.
- 무분별한 혐오의 확산을 관리하면서 정치적으로 혐오 감정이 이용되지 않도록 대책 마련이 시급. 새 정부가 인문교류를 개선하는 한중관계 첫 단추를 끼는 신호도 중요하며 중국에서의 한국상품에 대한 이미지 하락 등 **기업활동 차원에서도 섬세한 모니터링이 필요**함

1 혐오로 얼룩진 對중국 이미지

- 반중 정서의 고조는 전 세계적으로 나타나는 현상이지만 세대별로 살펴보았을 때 유독 한국에서만 20대의 반중감정이 다른 세대와 비슷하거나 더 높은 것으로 나타남.

- 특히 청년 세대가 주로 활동하는 인터넷 공간에서는 높은 수위의 자극적인 혐중 콘텐츠들이 난무하고 있고 인터넷의 특성상 이러한 콘텐츠들은 빠르게 확산하고 청년들의 인식에 영향을 미치고 있음.

- 정치권에서 '청년'이 키워드로 자리매김할 만큼 청년 세대의 정치적 영향력이 높아지고 있다는 점에서 고조되고 있는 '혐중 감정'은 한국의 대중 정책에 투사될 가능성이 높으며 향후 한중관계 발전에 걸림돌이 될 수 있음.

  ➡ 청년세대에서의 혐중 감정의 확산이 단순히 인터넷 공간에서의 유희활동을 넘어 정치적 영향력을 가질 수 있음을 시사.

1) 인터넷 공간에서의 혐중

- 한국에서 유행하는 혐중 표현들을 살펴보면 사이버 공간 속에서 중국인들은 체제에 대한 우월감에 얼룩져 주변국들을 억압하는 자기우월적이고 맹목적 애국주의자의 모습으로 그려지고 있음.

- 특히 중국에서 민감해하는 이슈인 타이완 문제, 티베트/신장-위구르 문제, 천안문 사건, 시진핑 주석에 대한 희화화 등을 이용하여 중국인들의 분노를 유발하는 콘텐츠 등이 큰 인기를 끌고 있음(<그림 1>).

타이완 넘버원과 천안문 노래를 들은 중국인 반응
조회수 51만회 • 1년 전
혁포hyeokpo
게임 이름: red orchestra 2 (레드 오케스트라 2, 레오케2) Taiwan No.1.

시진핑을 욕하는 걸 본 중국인들 반응
조회수 137만회 • 2년 전
쑥
당신은 중국의 핵전력에 질 수밖에 없습니다 https://cafe.naver.com/44throyalengineers.

〈그림 1〉 중국인을 자극한 뒤 그 반응을 웃음 소재로 삼는 유튜브 콘텐츠

- 비주류 게임을 콘텐츠로 삼는 크리에이터들의 평균 조회수는 1만회에도 미치지 못함. 그러나 **혐중 콘텐츠만 유독 조회수가 높은 것을 확인**할 수 있음(그림 2).

- 이는 해당 영상의 시청자가 구독자가 아닌 알고리즘에 의해 유입된 시청자들임을 의미함.

➡ 한국 온라인 상에서 **혐중 콘텐츠에 대한 독자적 수요**가 존재함을 의미.

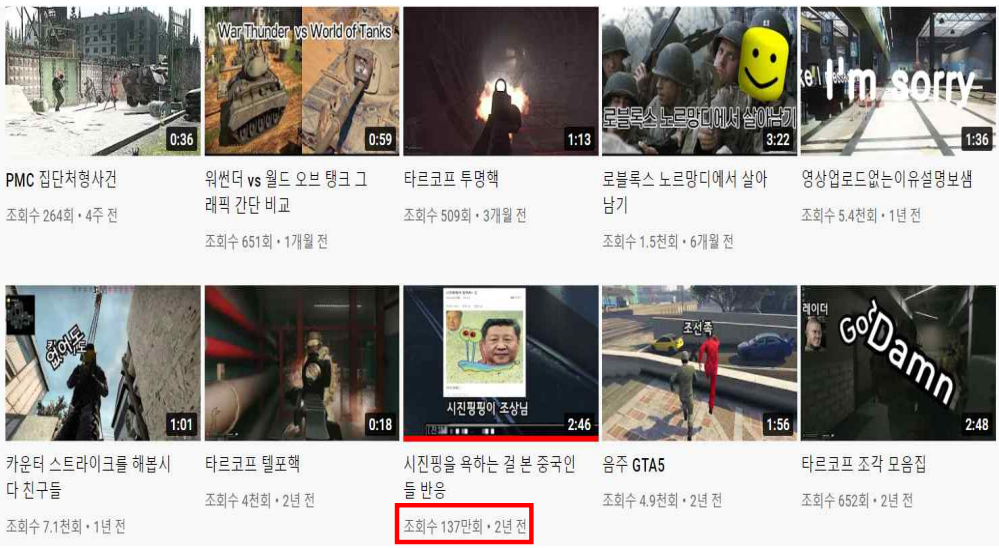

〈그림 2〉 혐중 콘텐츠에 집중된 조회수(붉은색 사각형 표시)

- 이와 같은 콘텐츠에 달리는 댓글을 살펴보면 혐중 댓글이 가장 많은 추천수를 기록하는 것을 알 수 있음.[1)]

1) 익명성이 보장되는 인터넷 공간의 특성 상 혐오 표현의 수위가 굉장히 높으므로 본 리포트에는 담지 않았음. 다만 중국인 = 벌레, 착한 중국인은 죽은 중국인 등의 내용이 댓글로 달리고 있으며 추천수와 댓글에 대한 댓글(대댓글)의 수가 다른 댓글에 비해 압도적임.

2 혐오표현들로 본 한국 청년들의 對중국인식

- 크리에이터들이 활동하는 플랫폼(유튜브, 트위치 등)에서는 조회수가 수익과 직결되기 때문에 최대한 자극적으로 혐중 콘텐츠를 만들어 혐오를 땔감으로 사용하는 이들이 존재. 그러나 이들이 혐중 콘텐츠를 이용하셔 조회수 수익을 노린다는 점은 중국에 대한 부정적인 인식이 확산되어 있음을 의미.

  ➡ 혐중이 단순히 일부 극단적인 성향의 사람들과 이를 이용하여 이득을 보려는 일부 사람들의 현상이 아님을 반증.

1) 정치적 후진성과 우월의식

- 중국에 대한 콘텐츠, 댓글 등을 살펴보면 중국 공산당이 모든 것을 감시하며, 중국인이 정치적으로 민감한 사안과 연루되면 구금된다는 인식이 있음.

- 정치적 자유가 없는 중국의 모습을 30년 전 한국의 상황과 대비하며 낙후된 중국의 정치체제에 대한 모종의 우월의식이 내포.

2) 중국에 대한 위협 인식

- 유튜브에서 쇼트클립(short clip)을 위한 '쇼츠(shorts)' 기능을 도입하자 틱톡(TikTok)의 많은 쇼트클립 영상들이 유튜브 쇼츠에 공유되었음.

- 이 과정에서 중국의 틱톡 콘텐츠들이 유튜브 쇼츠에도 업로드 되었으나 한국 누리꾼들 사이에서 이를 중국 공산당의 '문화 침투 전략'이라고 주장하는 음모론을 심심치 않게 볼 수 있음.

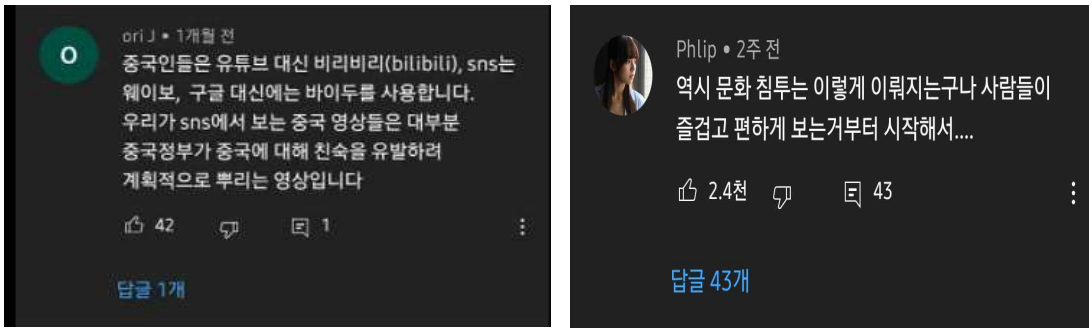

<그림 3> 중국 문화침투 전략을 주장하는 댓글

- 이와 같은 글들은 김치 공정, 한복 논쟁 등 중국과의 문화 갈등이 심해지면서 특히 심해졌으며 중국이 한국을 문화 속국으로 만들려 한다는 위협 인식이 내재되어 있음.

3) "혐중 = 애국"이라는 인식

- 2020년 3월 1일 '나는 개인이오'라는 문구가 실시간 검색어(실검) 1위에 오른 적이 있었음(차이나 게이트).[2] 중국인들이 한국의 여론을 조작한다는 인식은 이후 더욱 확산되어 전혀 관련 없는 글에도 여론 조작을 의심하거나(그림 4) 혐중 글들이 올라오기 시작함(그림 5).

<그림 4> 중국인의 여론 조작을 의심하는 댓글

<그림 5> 아무 연관 없는 영상에 올라온 혐중 댓글

- 이런 상황에서 혐중은 단순한 혐오가 아닌 중국의 문화 침략과 여론조작에 대응하기 위한 개인의 작은 저항이자 애국이라는 인식이 형성됨.

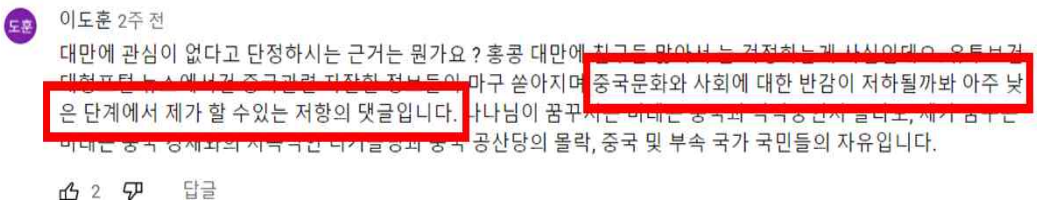

<그림 6> 혐중을 부추기는 것이 한국을 비롯한 자유민주주의 국가들을 수호하기 위함이라 주장하는 댓글

- 이러한 댓글들이 단순히 더 많은 추천수를 받기 위한 것일 수도 있으나 기본적으로 중국 콘텐츠를 올리는 (중국인으로 의심되는) 채널 운영자를 억지로 정치적으로 민감한 사안과 연루시켜 중국 공안에게 체포되도록 만들어 한국

2) 중국 공산당이 조선족 등 한국어 구사가 가능한 중국인들을 동원해 인터넷 상의 여론을 조작하는 방법으로 대한민국 정치에 개입해 더불어 민주당이 집권하는 데 유리하도록 공작을 해왔다는 주장에서 시작된 음모론.

인터넷 상에서 이뤄지는 공산당의 '문화침투 전략'을 무효화해야 한다는 상황 인식을 갖고 있음.

➡ 혐오가 위협인식으로 바뀌고 위협인식이 다시 혐오를 증폭시키는 악순환 구조의 형성.

3 이슈별 혐중 촉발원인

1) 정치적 요인: 사드문제

- 사드 갈등 이후 '혐중'은 일종의 정치적 트렌드로 자리매김하였고 중국과의 협력을 주장하거나 중국을 옹호하는 듯한 의견에 대해서는 '친중' 프레임을 적용하여 정치적 공격의 기제로 사용되고 있음.
- 그러나 한국 청년들의 혐중감정 고조는 청년세대의 정치적 보수화와 맞물려 더욱 심화되고 있음.
- 청년들이 보수 정당을 선호하는 경향도 증가하고 있으며 **보수 정당은 사드 사태 이후 반중(反中)정서에 호소**하는 정책기조와 맞물려 있음.

➡ 보수 정당에서 진보 정권의 대중 정책을 굴욕외교라 비판하며 "중국에게 할말은 해야 한다"는 강경 노선에 청년들이 호응하는 점도 있음.

2) 사회적 요인: 미세먼지 문제

- 미세먼지 문제에 관한 한국 정부의 공식적인 입장은 미세먼지가 중국으로부터 발원했다는 것이며 실제로 행정안전부, 국립환경과학원은 "우리나라 미세먼지 대부분은 중국발이며 국내보다 국외 요인이 더 크게 작용한다"고 발표함.
- 그러나 중국에서는 한국 미세먼지가 국내 요인이 더 클 수 있음을 주장하였으며 이에 대해 한국 온라인 상에서는 '좋은 건 중국 거, 나쁜 건 당신 것'이라는 식의 내로남불을 비판하는 글들이 게재되기 시작함.
- 또한 중국과의 미세먼지 문제를 자극적으로 다룬 기사들이 큰 공감을 얻으며 반중정서가 더욱 확산됨.

<그림 7> 한-중 미세먼지 문제 관련 기사

3) 문화적 요인: 무단 도용 및 문화 원조 논쟁

(1) 콘텐츠 무단 도용

- 한국 청년세대는 BTS, 기생충, 오징어 게임 등 한류의 문화적 성과에 대해 강한 자부심을 가지고 있으며 상대적으로 중국 대중문화에 대한 우월의식이 존재함.
- 이러한 문화우월의식 형성의 배경에는 중국의 한국 방송 콘텐츠 무단 도용 문제가 있음.
- 예를 들어 한국에서 유행했던 '프로듀스 101' 프로그램의 포맷을 중국에서 그대로 가져가 표절 논란이 일었으며 심지어 중국 신예 지적재산권(IP)으로 인정받아 수상까지 함(표 1).

순번	이름	내용
1.	아가나소자 (我家那小子)	- 한국 예능 〈미운오리 새끼〉 표절 - 여성 MC가 한 명 더 있는 것을 제외하면 스튜디오 구성까지 동일
2.	중식당 (中餐廳)	- 한국 예능 〈윤식당〉 표절 - 출연진 스타일, 자막 형식까지 윤식당과 비슷하여 논란

3.	랩 오브 차이나 (中國新說唱)	- 한국 예능 <쇼미 더 머니(SHOW ME THE MONEY)> 표절 - 참가자 모집 방법, 참가자의 랩 심사 과정 등 포맷, 세트 디자인 및 로고까지 유사
4.	우상 연습생 (偶像練習生)	- 한국 예능 <프로듀스 101>표절 - 프랑스 칸에서 열리는 세계 최대 영상 콘텐츠 컨퍼런스에서 FRAPA(국제 포맷 협회)의 분석결과를 토대로 우상 연습생의 표절 사례가 소개됨(포팻의 유사도가 대략 88% 흡사).

<표 1> 중국 방송사의 한국 예능 표절 사례

(2) 문화 원조 논쟁

- 김치·한복을 중국에서 자국의 문화라고 주장했다는 내용이 한국의 인터넷을 뜨겁게 달구며 중국의 문화 동북공정, 문화제국주의 등에 대한 비판이 일어났음.
- 한국에서는 모든 것이 중국에서 기원했다는 '만물 중국 기원설', '한류에 대한 질투' 등으로 중국을 조롱하면서 적대적 인식을 표출.
- 한국이 중국에 문화적으로 종속되어 속국으로 평가받는 것에 대한 경계심을 드러내며 자국 문화가 보잘 것 없어 옆 나라의 문화를 훔쳐가려 한다는 파렴치한의 모습으로 중국을 폄하하고 있음.

  ➡ 베이징 동계 올림픽에서 한복을 입은 조선족이 갑자기 중국의 문화 침략 프레임으로 발전한 것도 문화적 민족주의와 종속에 대한 위협인식이 복합적으로 발현된 결과.

4 혐중의 뿌리: 가치의 충돌

1) 민주주의 vs 권위주의

- 한국 청년들은 권위주의, 고속성장을 겪지 않은 세대로 정치, 경제 선진국, 문화 강국으로서의 한국에 대한 자부심이 있음.
- 한국 청년들에게 중국은 '독재'의 이미지가 강하며 국가가 인민을 통제하는 것을 넘어 조종하고 있다고 생각하고 있음.
- 이러한 인식 형성에 중요한 영향을 끼친 것이 2019년 있었던 홍콩보안법지지 시위대와 한국 학생들의 충돌한 사건.[3)]

3) 한국에서 대학가를 중심으로 홍콩보안법 반대시위가 한창일 때 중국 유학생들이 주축이 되어 홍콩 보안법 지지시위를 벌임.

- 이 과정에서 중국 유학생들은 대학 벽보에 있는 대자보를 훼손하고 대자보를 지키려는 한국 학생들의 사진을 무단으로 찍어 중국 커뮤니티에 '홍콩독립분자'로 올려 조리돌림하는 모습을 보임(그림 8).

<그림 8> 중국 SNS인 웨이보(WeiBo)에 올라온 한국 학생의 모습

- 민주주의의 가치가 체화된 **한국 청년세대에게 대자보 훼손은 민주주의의 가치 훼손을 의미**하며 이러한 행위 자체가 폭력으로 받아들여 짐.

- 사드문제가 국가 대 국가 간 문제로 인식되어 중국과 중국인을 그나마 구분했다면 공산당의 목소리를 그대로 대변하는 중국 학생들과의 충돌을 계기로 한국 청년들은 중국인들의 폭력적인 행태의 배경에 공산당이 있다고 생각하게 됨.

  ➡ 한국 청년의 대중국 위협인식이 **중국인에 대한 위협인식으로 전이**되는데 큰 영향을 미친 사건.

- 2020년 한국의 우파 커뮤니티에서 시작된 차이나 게이트 음모론이 일파만파 확산되어 네이버 실검 1위에 오를 만큼 논란이 일었던 것은 중국과 중국인에 의해 민주주의가 훼손당할 수 있다는 위협인식을 단적으로 보여줌.

2) 공정에 대한 인식 차이

- 한국 청년세대는 공정이라는 가치에 굉장히 민감한 모습을 보임. 단적으로 2018년 평창올림픽 남북 단일화 팀 구성에 대한 청년세대의 반대 사례[4)]

4) 당시 정부는 한민족 단일팀 구성의 역사적 의의를 강조했으나 청년들은 단일팀 구성에 의해 대표팀으로 선발되지 못하는 선수들에게 정부가 기회를 박탈하는 것이라고 주장하며 이들의 노력과 기회의 평등 원칙을 무시하는 처사라며 반대. 남북 단일팀 합의에 대해 당시 청와대 청원게시판에는 하루에만 300개에 가까운 반대 청원이 올라오며 논란이 되었음.

- 이는 청년들이 대의를 위한 개인의 희생보다는 개인의 노력이 정당한 대가를 얻는가, 기회는 평등한가라는 공정의 가치를 더 중시하기 때문.
- 이런 관점에서 문화 원조 논쟁, 콘텐츠 도용은 한국 청년세대들이 중시하는 공정의 가치와 정면 충돌하는 지점.
- 콘텐츠를 무단으로 도용하는 것은 **개인의 노력에 의한 창작의 결과물을 대가 없이 사용하는 것을 의미.** 이런 측면에서 한국 청년들은 중국의 한국 예능 표절은 원작자의 창의성과 노력을 무시하고 한류에 무임승차하려는 파렴치한 행각이라고 인식.
- 김치, 한복 등의 문화 원조 논쟁 또한 단순히 민족주의적 관점에서 볼 수 없음. 한국 청년들에게 중국의 문화 공정이란 한류를 중류(中流)의 아류로 만들어 지금까지 쌓아온 한류의 성과를 중국의 것으로 만드는 문화 콘텐츠 침탈 시도.
- 과거 동북 공정에 대해서는 민족주의적 측면에서 중국의 역사왜곡에 맞서 한민족의 역사를 수호하자는 관점이 주류였다면 지금의 원조 논쟁은 민족주의와 더불어 공정과 불공정의 가치문제이기도 하다는 점에서 갈등의 골이 더 깊음.

5 함의 및 시사점

- 한국 청년에게 대중국 인식은 부정적 인식을 넘어 혐중으로 확산되고 있으며 그 기저에는 민주주의와 권위주의, 공정에 대한 인식 차이 등 쉽게 메우기 어려운 가치의 간극이 존재함.
- 주목할 것은 중국과 중국인에 대한 인식과 일본과 일본인에 대한 인식이 차이를 보인다는 것임.
- **일본에 대한 한국 청년들의 인식은 정부와 일본인을 구분하고 있음.** 그러나 중국의 경우 중국에 대한 비호감의 원인이 중국인인 것에서 알 수 있듯이 **한국 청년들의 대중국 인식은 중국과 중국인 모두 비호감**이 큰 것을 알 수 있음(표 2).[5)]

대상 국가	호감의 주요 이유		비호감의 주요 이유	
중국	중국에 대한 단순한 관심	41.4%	(교양없는) 중국인	48.2%
	대중문화(음식, 연예인)	14.8%	독재와 인권탄압	21.9%
일본	선진적인 시민의식	40.1%	역사문제 (위안부, 일제 강점기)	79.7%
	애니메이션, 만화	29%	군국주의화, 헌법개정	7.7%

〈표 2〉 한국인의 일본/중국에 대한 호감/비호감의 원인(각 1,2순위 발췌)

5) 하남석 연구팀 현대중국학회 2021년 추계학술대회 발표문 참조.

- 이는 한일 관계의 부정적 인식 확산 경로가 정부 차원의 정치적 갈등에 의한 Top-down 방향이지만, 한중 관계의 부정적 인식 확산 경로는 사드 등 정치적 갈등에 의한 Top-down 방향과 민간에서 확산되는 Bottom-up 방향이 상호작용을 함.

  ➡ 중국 정부 주도로 김치, 한복이 중국 문화라고 한 적이 없음에도 중국 왕홍(网红)이 김치, 한복이 중국 것이라고 한 것에 대해 한국 청년들이 '중국의 문화 공정'이라고 부르는 것도 중국과 중국인을 구분하지 않는 시각임.

- 온라인 특성 상 인터넷 커뮤니티에서 확산되고 있는 혐중 감정이 오프라인에서 어느 정도의 파급효과를 지닐지는 미지수. 그러나 여론 조사로 드러난 대(對)중국 인식, 중국 관련 정책 등에 반중 정서가 영향을 미치고 있음.

- 문제는 실존하는 반중정서가 인터넷 상에서 확산되어 중국과 중국인을 혐오의 대상으로 삼고 있는 것임. 민주주의 국가인 한국에서 캐스팅 보트로 등장한 청년세대들 사이에서 혐오 표현의 확산은 우리 사회를 폐쇄화, 파편화할 위험이 있음.

- 유럽과 미국의 극우 세력이 외국인 공포증(Xenophobia)을 정치적으로 활용하는 것처럼 한국에서도 중국에 대한 혐오 감정을 정치적으로 이용할 가능성이 있고 포용성 상실과 냉전 시기와 같은 이분법적 사고에 매몰될 위험이 큼.

- 반중정서가 중국의 부상과 맞물려 있다는 점에서 단기적으로 한국 내 반중 정서를 개선하기는 어려움이 있음. 따라서 반중이 무차별한 혐중으로 확산되는 것을 관리하면서 정치적으로 혐오 감정이 이용되지 않도록 대책을 마련할 필요가 있음.

- 중국진출 기업은 한국의 반중정서가 중국 내 제품 이미지에 영향을 미치지 않도록 하는 섬세한 모니터링이 필요하며, 비공식적인 중국 내 기업공공외교 및 CSR 활동을 강화할 필요가 있음.

성균관대학교 동아시아학술원 성균중국연구소(SICS)
(03063) 서울시 종로구 성균관로 25-2 성균관대학교 600주년 기념관 509호
소장실: 02-740-1650 / 연구교수실: 02-740-1651~4 / 대표전화: 02-740-1654
대표메일: sics@skku.edu / 홈페이지: http://sics.skku.edu
Copyright 2013 Sungkyun Institute of China Studies, All rights reserved.